新天津報

社址　天津義租界大馬路
電話四〇五九七號
發行人劉渤海
輯人印刷人張鑫如

凱記公司夾銀禮品

電刻銀像　優美銀盾
名勝風景　中西器皿

頌揚官紳　物美價廉

總店天津北門東　支店法界梨棧街　支店北京王府井
法界支店新裝電話四零四三三

慎昌鐘表眼鏡公司

天津法租界梨棧街電話二六四〇四　北京王府井北號外觀音寺前

本公司驗光部聲明

人的所以戴眼鏡差不多都是補助目力的不足保養目光之用可是戴眼鏡如不經過富有經驗專門驗光師之檢察按度配製而貪然購用不獨於目力無補反而生中種種眼的疾病甚至遺害終身可不慎乎本公司有鑒於此特請專門光學家並備有德國最新式驗光器代客驗光數準確絲毫不爽以信用担保各界仕媛賜顧爲荷

鐘表眼鏡　唱機唱片　陳列滿堂　歡迎比較

大中銀行

資本四百萬元　公積金貳百十萬元
專營商業銀行一切業務各種存款利息優厚手續敏捷如蒙惠顧竭誠歡迎
總行上海　分行上海哈爾濱漢口天津長沙北京
天津分行電話四三三一一　行址法租界三局〇三三七一
中街一五號　〇一〇九
電報有線無線〇〇三一

天津天寶金店啓事

及鑽石珠翠一應俱全客秋津變將日租界總店歸併法租界一處營業
如蒙惠顧極誠歡迎
電話三局〇〇八一號

本店開設日租界旭街及分設法租界光明社西首歷有年所專售條鈑葉金金銀首飾器皿禮品以

緊要聲明

本號延聘夏君興源齊君振芳爲正副經理担負對內對外完全責任但俟後概不代人作保所有從前以本號圖章作保等事自登報日起一律取消作爲無效恐未周知特此廣告

梨棧稻香村森記東號全啓
西開

溶解　腦質　殺盡　癆菌

三那星

SANOSIN

肺癆病特效藥「三那星」新發明

「三那星」SANOSIN此藥係遏肺癆菌發明者德國考克博士與肺癆菌脫臘術發明家德國柏格爾博士之最新醫理而發明成功者，據現下德國瑞士及其他各國諸肺病療養院之實驗報告，確有此藥有滲透肺病竈之結節及溶解蠟質之作用，兼具有殺菌力，能根治一二三期之肺癆，確有萬試萬靈之特效，在中國業經國民政府中央衛生試驗所化驗，藥性和平無毒，絕無任何副作用，茲略舉實驗治作用於下。

（一）設於試驗管中，則此肺結核菌「三那星」之藥力作用，則一分鐘後，結核菌皆消失其抗酸性，至三分鐘後，則此發見「三那星」完全殺盡無一倖免

（二）依動物試驗，性，則此足證明「三那星」能滲入結核病竈內，設檢查其病竈內潛伏之結核菌，則盡失其抗酸性，其蠟質之完全溶解矣

（三）如患者內服「三那星」一星期左右，則立見咯痰稀釋，體熱下降等良好狀態。

（四）更繼續內服「三那星」一達三十天至六十天以上，則顯見體重之增加，食慾激進，一切症狀，終達回生再造之偉功。

索送三那星實驗報告書及肺病療養指導書函索即寄

謹防假冒三那星

眞三那星盒內英文說明紙上均有美政府註册圖形凹凸壓印惠顧諸君購買時務請注意如未見有此印者

獨家經理上海美商愛世開洋行

華北分行　天津法租界四號路一二九號　電話三局一五〇七號

美國聯邦人壽保險公司

天津法租界五號路九十二號電話三三三五七承保各種人壽養老教育儲蓄等保險利益優厚備有詳章歡迎索閱

風衣

是太太小姐們必需的服裝，因爲初夏早晚冷暖不定，外出攜帶風衣，輕便無比。本號用審美眼光搜集多種方格風衣料，花色新穎款式大方，請臨選擇

敦慶隆

總店：估衣街，分店：法租界

信隆祥綢緞莊

風衣每件一元八角

五月五日起十八週年紀念日——全部大減價——

存貨無多　購者從速

店址法租界綠牌電車道

沈少山　淋病一盒藥

名符其實　一盒斷根

淋病乃是花柳病中一種最難除根之病用藥稍一不愼即能轉變他症決非專以說科學作廣告者能治此病非有實地經驗絕無一定把握本醫研究此藥實驗三十年始告成功專治急性慢性五淋白濁精攔馬口尿道灼疼淋後偏墜腎虛老濁粘液不斷凡是淋病一盒完全除根藥性和平保無流弊小盒二元大盒四元

天總售久春堂法界天祥市場後二十五號路北頭——濟南西門內久春堂分銷
津處分店日界蘆莊子橋立街東首路南——函購加郵二角直接天津

請吸久負盛名的大前門牌香煙

各紙煙店均有代售

遺失匯票聲明

茲由哈爾濱功成銀行匯天津該本行照付匯票二張計濱字一六八八二號徐春榮名下中華國幣三十五元又二二一二九號徐景彥名下三十元此票遺失除在天津功成銀行聲請掛失顧歇外合應聲明此票無論落於華洋人手概作廢紙此啓華茂森聲明

北京全民報分社職員高永富緊要啓事

逕啓者鄙人服務全民報天津分社領有三十四號證明書及袖章等件以資證明其職責不料於四月二十七日外出辦公將證明書遺失深恐落於不法人手藉端生事除立案註銷外登報聲明本證書無論落於華洋人手概作無效特此登報聲明

全民報分社高永富謹啓

金山洋行

火柴原料　煤油
亞鉛華　汽油
洋灰　機械油
電石　臭油
染料　蠟油
肥料　鑽頭
磁瓦　磁養黃油
衛生洗面盆　亞蘇殺蟲水
發動機　建築材料
抽水機　工具
瑞典牌肥田粉
海產物　洗機油

天津日本租界蓬街　電話 20508 22501 22072　金山倉庫 20580

日海軍佔領厦門
華南戰幕啓開粵當局電蔣求援

【香港十一日同盟電】據十一日午後九時香港福建商會來電稱。於厦門島上陸之海軍部隊。已將厦市內一角確保矣。於十一日夕刻日海軍之有力部隊遂將厦門市街完全佔領矣。

【香港十日同盟電】日軍攻略厦門。雖與黨國側一大衝動。然當地在住有力之中國人均能得到擁護私有之財產。蓋南洋之華僑與厦門島之經濟有密切之關係。因事變之發生。則該地資產家能得到脫離黨軍部隊之暴虐。因赴香港，新嘉坡，馬尼拉，各方面避難。則關係上之貿易已陷於杜絕之狀態。此確因黨府之抗日戰及民衆總動員之由來也。故一般民衆之內心。悉抱不安之感。故對日本之佔領。均抱絕大期待。感受戰局之威脅。厦門市商業將有恢復平和商業港之希望也。

【香港十一日同盟電】因日軍攻略厦門島而狼狽之廣東軍當局。以余漢謀之名對蔣介石電謂。請中央機迅速來援。結果黨府對華南沿岸事態亦深憂慮。於後得求援電後。立即命雲南長沙各地待機中之空軍出動。十日夜間已有黨機十五架於廣東天河機場添油後。向汕頭厦門方面飛去。

【馬尼拉十一日同盟電】美輕巡洋艦之馬布爾海特號。日前雖預定駛向華花。但今突因日軍於厦門上陸。故變更方針。當日由馬尼拉出發向厦門急航矣。

本報啓事

查本報同人，向以大公對外，忠實服務，邇來竟有假藉本報名義，在外招搖者，茲特鄭重聲明，凡本報職工，皆佩有藍邊黃心中嵌「新天津」之圓形徽章，以示識別，嗣後倘有冒名招搖者，當事人盡可電知本社，以便查究眞象，此啓

魯南日軍進展
佔鄭城西南狼子湖

【北京十二日同盟電】十二日十時日軍司令部發表。（一）日軍之一部。於五月十日十六時佔領鄭城西南方之狼子湖後。繼行追擊敗敵中。（二）於獨山湖西方之一部日軍。（昨十一日）進至金鄉東北方二十四華里處。戰況順調進展中。

【口口十二日同盟電】置其主力於馬頭鎮之南方頑强抵抗中之黨軍二師餘衆。其大部隊由十日被日軍之口口部隊遮斷退路。因之頗現周章之色。而喪失戰意。故已陷入四分五裂之潰滅狀態矣。

【某某十二日同盟電】十日夕刻。日軍某某部隊。與某某進擊部隊呼應之下。一齊開始行動。擊破狼子湖畔黨軍之大部。目下仍次第向南方挺進追擊中。

【北京十一日同盟電】日軍司令部發表。（一）日軍口口部隊。於十日到達十大義集（濟寧南方約二十粁）附近。及鄆城（鉅野西北方）東南方地區。現正在攻擊當面之敵軍中。（二）日軍飛行部隊。十日於黃河鄆城東南地區發見敵軍戰車十三輛。當對之施以轟炸。被炸者在數輛以上。（三）於山東南部省境附近之日軍口口部隊。正向小歸昌（鄆城西南十四基繼）進攻中。

回教聯合軍
一再擊破蘇俄軍

【京城十一日同盟社電】對於以東洋人之東洋爲標語而結成之馬仲英將軍麾下回教徒聯合軍四萬。蘇俄以赤軍正規軍機械化部隊七千、民軍二萬及馬占山軍敗殘兵大軍攻擊。擬將該聯合軍一舉殲滅。詎知反爲其所敗。現回教徒聯合軍佔據阿克蘇。蘇俄之勢力漸次際失。故蘇俄當局陡變其態度。對回教徒部落民採取懷柔方策。最近由哈密。蘭州方面以載重汽車滿載回教徒之嗜好品。及生活必需品陸續茲來。正向其懷柔手段進展。關於此事。現已判明。此舉據實表示其狡猾態度殊值注觀。

美空軍演習
由十一日起

【紐約十一日同盟電】美陸軍航空總司令官夫朗克安特陸斯少將。於十一日發表「美空軍將由十一日起舉行共六日之空軍大演習」意旨後。並於以歐亞兩洲數個國聯合機往襲美國爲假想敵之下施行矣。

滿德修好條約
即在柏林簽字

【柏林十一日同盟電】滿洲政府當局。爲對德三月二十日於德國會希氏之宣言承認滿洲國計。乃激加藤代表於柏林以擔當對德當局間進行交涉滿德間之修好條約之結成也。且日來雙方對該協定內容大體悉已一致。故待「利濱特羅夫」外相承認後十二日、或翌日十三日，於外務部以威爾曼外務次官，及滿洲國之加藤氏雙方代表臨席之下，正式舉行調印也。其條約內容之第一者。即協滿德間之國交開始。同時規定交換代表。第二爲今後於可及的範圍內迅速締結通商條約其雖爲比較的簡單者。但於與調印之同時。滿德兩京尙預定發表全文中。

東京奠都
七十週年紀念

【東京十二日同盟電】日明治天皇陛下於東京奠都以來。實已七十周年矣。東京市當局由三年既着手準備屆時之祝典儀式等。今已決定於今秋十月一日市制施行紀念日之全市舉行盛大之奠都七十周年之紀念祝賀。因之市當局規定必要預算爲七萬元。待與宮內內務兩省協議後再準備一切云。

巴西京城騷動
軍警鎭壓恢復平靜

【巴西京城十一日同盟電】屬於印泰哥拉里斯特黨之急進份子。由前者即在巴西政府彈壓下顯示不穩之情勢。十一日拂曉爲劇。在巴西京城突然發起叛亂。在市內各地方投擲手溜彈。發射步槍。一擊擬將巴西現政府顛覆之叛亂份子。先襲擊京城之各兵營。欲將其占據。巴西軍隊。立即將此擊退。同時即開始掃蕩叛亂軍隊。故此革命暴動已被鎮壓。市中已歸復平靖。治安亦已恢復。據云印泰哥拉里斯特黨首耶梅與歐巴館白爾帶。爲此次暴動之魁首。已被逮捕云。

黨府任楊杰
爲駐俄大使

【上海十一日同盟電】駐蘇大使自蔣廷黻辭國以來。已成爲空席矣。據漢口來電稱。決定任命前參謀次長楊杰爲蔣之後任。於十一日已正式任命矣。

近衛首相
已安抵東京

【東京十二日同盟電】西下中之近衛首相。十一日午後九時着東京車站。因之一路平安歸來矣。

中南海游泳池
定十五日開幕

【北京特訊】中南海公園游泳池例於每年五月間開幕。頃將屆夏令。該園負責人已着手籌備開幕事宜。本月十五日可開幕。該園爲便待游泳者起見。特自十二日起開始售賣長期票。辦理體格檢查手續。

英商 綸昌紡織漂染印花有限公司

綸昌永不退色布

爲現代最經濟．最美觀．最耐用的衣料．

購用者已在數百萬人以上 全國歡迎．無不滿意．

本公司所出永不退色印花布雖經日曬水洗永不退色如於購進後顏色退落可隨時免費掉換用以裁製兒童婦女衣服及帳帷被面窗帘等物最爲相宜購買時務請注意洗衣圖保單以免假冒

本公司更出一種永不退色法司哥染色布質料精細色分二十二種美麗奪目濶度三十二吋每碼祇售六角三分

衣料價目

麻紗	紅牌	每碼祇售	四角六分
麻紡	綠牌	每碼祇售	四角二分
綸紡	黑牌	每碼祇售	三角八分

◁華北批發處▷

中興 棉布莊行 天津法界六號路電話三一三四八

華竹 批發部 天津法界八號路電話三二三九六

本市零售處：華竹號 敦慶隆 元隆號 花旗號 仁昌號 華林號 會亨號 益大生 蔭華號 信隆祥 天章號 介福號 協和號 祥茂號 德慶極 中原公司 利豐 九孚祥

天祥綢緞呢絨時裝商店

法租界天祥市場前門 電話三局二七八零號

花風衣	四元
全色新花春光綃	尺八毛
全色新花雲明紗	件十元〇五
全色鴛鴦紗	件三元五 毛五
全色經濟時代玲瓏綢	件四元
純絲全色福特綢	件四元八
新到全絲格蕾其綢	件四元二
純絲大絲料大衛料	件三元九 限買一件
純絲全色老春綢	尺五毛二
高絲老杭紡綢	尺四毛六
純絲絹絲紡	尺二毛九
純絲新花海棠縐	尺三毛九
純絲全色燈心綢	尺三毛八
純絲全色經緯縐	尺三毛五

應不盡的需求 選不竭的新貨 比不了的特賤

玉山齋

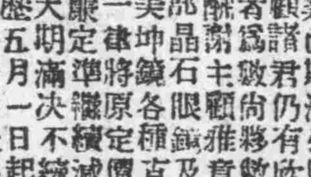

本莊遷移一週紀念減價業已期滿茲因各界賜顧諸君仍有欣然來購者爲數尙夥敝莊茲以酬謝主顧雅意今將全部晶石眼鏡及特式新美坤鏡各種克司鏡片一律將原定價冲改特廉定準繼續減價三十天期滿決不續減由國歷五月一日起請君捷足先登勿失良機

減價八扣

⊙店址天津估衣街謙祥益對過便是▼

介紹廣東伍伯年相士

鄙人去歲請伍先生看準謀事成功，官司了結，加妾得男之後，復蒙指示得偶財二萬元，先生此來由平回津，仍在國民飯店問世，故特代爲介紹，卜課四角相金一元，有繙譯， 黃世華啓

天津縣農貸 已與省銀行商妥

【本市特訊】天津縣全縣共分七區。三一二編鄉。可耕地一二九○六頃（內有稻田約一二八七頃。荒地約二○○○頃）。主要農產。五七兩區產稻。他區以米麥高糧玉米爲大宗。去歲事變後。飽受霪雨洪水之災。致各村房屋倒坍。農產淹沒。十室九空。一二兩區及五區一部爲最甚。六區稍輕。總計被災村數達二百八十三村。縣知事李少徵以津縣「農貸」除振濟部天津區農振辦事處計劃散放一部「農貸」振款外。欲圖普遍救濟。限於振部經濟力量。恐有所不能。日前特派員與河北省銀行商洽。凡津縣境內需要貸款之農戶。以田地契據作押及各該村之鄉長副担保。承還。由該村負責代爲介紹。[illegible]已商洽大致就緒。除日前將「農貸委員會」組織成立。並飭建設。財務兩科。擬具貸款辦法外。十一日下午三時並召開農貸會議。縣知事李少徵。顧問加藤正義。建設。財務。敎育各科科長。秘書。津縣警務局長等均出席。討論結果。定即日派員再度與省行商洽貸款數目。並布告災區農民前往借款。同時並將「天津縣被災農村春耕貸款辦法」及表冊修正通過。迄五時許始散會。

華南各地 均先後通郵

【本市特訊】河北郵政管理局。頃准各戰區影響地方來告。多已恢復通郵。江蘇郵區之有武進瓜州及俾城三處。可以通郵。寄往安徽郵區內蕪湖水陽。和縣及廣德等處之郵件。現亦均寄到云。

新都會畫報 定十五日出版

【本市消息】前本市各報名記者竇猗珊等。近爲提高娛樂興趣推廣近代藝術起見。聯合同志創辦新都會畫報。已定於本月十五日出版。聞內容極爲豐富。包括軟性新聞。連環漫畫長篇小說。舞國瑣聞。社交消息。圖文並茂。預卜於本津出版界中定放一異彩也。

津海關稅收激增 每月突破四百萬元 温監督昨由京返津

【本市消息】臨時政府以關稅爲國庫主要之收入。鑒於以往之關稅稅率偏枯之處頗多。前經一度作合理之改訂。須布施行。數月以來。華洋商人無不稱便。各地工商業因之亦漸趨活躍。津海關乃華北惟一稅關。其收入向爲各關之冠。自事變以後。因津市首先而治。實現明朗。故各地商人運輸出入口貨物。咸改經津關辦理。彙之海關監督温世珍氏爲關政老手。指導有力。一切悉本稅收與商情兼顧之原則處置進行。致該關稅收極爲暢旺。每月約收達四百餘萬元。較事變前增收百餘萬元。打破以往紀錄。温監督特於上週赴京謁政府當局報告一切。頗受嘉勉。該氏昨已公畢返津云。

孫黃桃色案 黃葆貞提上訴 昨晨呈遞理由

【本市特訊】孫傳芳之長公子孫家震及其妻孫黃葆芝被黃葆貞女士在天津地方法院控告略誘強姦墮胎等罪之桃色案。第一審宣告不受理之判決後。黃葆貞女士不服。向河北高等法院天津第一分院聲明上訴。其上訴理由。已由其代理律師藏小松等擬撰完畢。昨晨九時。已呈遞於高一分院刑事庭。文長數千言。高一分院已定於本月二十四日下午二時。由胡鳳起庭長開庭首次調查公審。

全市小學 請增加經費

【本市特訊】津市小學經費。向由捲煙統稅項下撥付。基金穩固。是以近年來津市小學敎育頗爲發展。惟自事變以後。因市庫拮据。故各校經費均改按六扣發給。各校當局刻以數職員生活幾瀕無法維持。昨（十二）日下午四時。東區敎育研究會會長黃玉麟。副會長黃鶴如。南區會長藏蘊璋。副會長高思陸。西區會長劉賢章。副會長趙其駿。北區會長劉賓常。副會長王驟等聯合晉謁敎育局長李泰棻。請予體恤。仍按十成核發經費。由李氏親自接見。各代表陳明來意後。李氏允轉請市長核辦云。

潘市長珍愛人才 參事王曉岩懇辭已准所請

天津特別市潘市長。蒞任以來。市政之革新。突飛猛晉。對於市署內才俊之士。特別倚重。市公署參事王曉岩。前因病迭次懇辭。潘市長素來愛惜人才。以該參事贊襄市政。殫功爲。豈能究其高蹈。是以雖迭次呈辭。均親自堅詞挽留。茲悉該參事近復以積勞防疾。懇請辭職。市長諄挽不獲。已令准如所請。暫時修養。令文詞意懇摯。愛才之意。溢於言表。茲覓錄原指令如下。據呈已悉。該參事才歛宏裕。品性忠純。對於地方公益事務。多年勞苦。爲津市公體商民所仰望。去歲事變後。出而維護地方。不辭勞怨。所以保全閭閻者甚大。自任本公署參事以來。贊襄市政。頗弼功爲。本市長倚畀方深。豈容高蹈。迭次言辭。均經堅挽。茲復以經商積勞成疾。呈請辭職。並恪遵官吏服務令。官吏不得經商之規定。身先倡導行。情詞懇摯。留請不護。惟有准如所請。俾暫時休養。善珍有用之身。來日悠長。重展報國之志。除轉呈臨時政府外。仰即知照此令。

津市警察局 設立平民商場 各區地址均已覓妥

【本市消息】本市警察局。爲救濟全市商民。俾繁榮市面計。經研究結果。決設立平民商場。分別在市內各區選覓適廣大之區域。關爲平民商場之需。並通令各區所選覓。刻據各區局呈報。已分別在南市北開各處。覓妥適當地址。局方據報後。即根據報告。派員復勘。如認爲適合。即行招商開始營業。約於下月初。可有少數平民商場成立。至設立平民商場之辦法。亦已經市公署核准。同時對警局此種善政。潘市長頗爲嘉贊云。

體育報導

全市春運會 明日起舉行二日 北區代表人選發表

本市教育局主辦之全市中小學春運會。大部已籌備就緒。定於明日（十四日）起舉行兩天。大會職員昨已推定。小學北區徑賽選手昨經練習後。決定各項代表人選。茲分誌於下。

大會職員及裁判員。名譽會長潘市長。名譽副會長何庭流。張厚毅。柯昌泗。會長李泰棻。副會長周思靖。王硯綠。文訪蘇。傳汝勳。顧問阿部平太。總幹事傅銳如。發令員郭藤軒（長）。田秩賀。劉文林。曾維王。從奭秘判員阮志珍（長）。陳文游。趙恩滋。圜蔚棠。王瑞會。柳占發。田矩曾。朱天眞。王志敏。羅志英。畢湧芬。王鶴亭。田賽裁判員杜科（長）。張伯淸。田永慶。高治中。唐振坤。朱天眞。楊春黎。張學堯。譚禍禎。王書賢。郭義恩。任卓如。◎吉煥章。吳曼雷。陳公猛。計時員王子華（長）郭鳳山。翟士琦。錢靈甫。胡梓川。檢查員宋淑章（長）。霍連元。張蔭潭。毛士遠。賀夢洪。顧仲頤。王潤琳。宋鳳樓。王小厂。檢錄員。姚恩漢（長）夏樹福。陳鳳林。朱鶴壽。周豐泰。點名員。徐勞依（長）林趾周。岳子光。入場領導員。李印來（長）馮祝。鮑千瀛。楊沾鏞。姜耀曾。王澤厚。記錄員。劉海賽（長）陳一林。秦德慶。孔一菴。韓書閣。馬偉華。王秀。鄭自信。展玉琛。周國棟。愈國英。鴻祖燕。宣告員。吉人麟（長）趙閩。張繼。李敏之。儒喬丈棄員。王浩如（長）半智穆瑞芝。發獎員。潘四小姐。大會醫士。市立醫院大夫

北區代表

（男甲組）五十公尺。韓俊裕等。百公尺。韓俊裕等。急行跳高。黑子明等。急行跳遠。耿鴻賓等。推八磅鉛球。黑子明等。四百接力。韓俊裕等。（男乙組）五十公尺。李鳳桐等。百公尺。李鳳桐等。急行跳高。楊化泉等。急行跳遠。李[illegible]殿等。推六磅鉛球。紀富增等。三百接力。[illegible]鳳桐等。（男丙組）五十公尺。楊國明等。八十公尺。楊國明等。立定跳遠。楊國明等。擲十吋壘球。何繼韓等。二百接力。楊國明等。（女甲組）五十公尺。何淑銘等。百公尺。何淑銘等。急行跳高。李文秀等。急行跳遠。李文秀等。擲十二吋壘球。劉近貞等。二百接力。何淑銘等。（女乙組）五十公尺。李毓英等。八十公尺。李毓英等。立定跳遠。崔芝聯等。擲十吋壘球。臨菊生等。二百接力。崔芝聯等。【夢洪】

手公案

【六六】

有著作權 商標登記 翻印必究

顧桐波述 劉子傍校正

你要站定了，某家姓仇名景龍，別號人稱寶刀鎮西俠，杜勝快了，大吃一驚：本來在這山西境內，寶刀鎮西俠的大名，誰人不曉，我濃點能耐要跟人家動手，豈不是以那壓石，旺然出來了，怎變能再閻去，只得便着頭皮喝道，你是仇景龍，我是久仰得很，早有意拜訪，抽未得報，今天陣前相見劉是恰逢其會，今天我倒要領教領教你這實刀鎮西俠，本領如何，仇貨龍變了遺話點點頭笑道，好哇，那變你就來進招，杜勝一想，這種局面之下，不動手是不行了，我遺別教他的名姓嚇下去，倒要看看他們所謂俠客，究竟有多大的本領，想到這裏，遂說道，好，那變你就別走啦，接招，說着話縱步向前，擇刀就刺，仇爺並不慌忙，見刀到近前，傲然往旁一閃，回手用刀一歷杜勝的鋼刀，杜勝一見，忙往後撤，仇景龍趁勢跟身進步，順手推卅，照定杜勝的賴項，喇的便到了，說時遲，那時快，杜勝就在一怔之問，突見白光一閃，刀已到了近前，再想躲，又焉得能夠，只聽噗的一聲，仇景餌抹身往同一縱，再齋時，異是好糟的賴子，好快的刀，杜勝這一腔子熱血，把腦發衝起多高來，咕嚕滾於地上，死屍跌倒，可憐杜勝一輩子足智多謀，掙想要奸取巧算計人，不想令天，覺弄巧成揣，死在仇爺的刀下，連哼也沒哼，便趕赴鬼門擺去了，夏德輝一見，兩個兄弟，都在陣前亡命，他的眼就紅了，遂備動坐下烏離馬，來到陣前，也不答話，擰手中虎頭鑿金槍，直取仇爺，仇爺見來勢兒猛，也不敢怠慢，忙閃身躲鵲，接架相遺，兩個人就打在一處，要說夏德輝的能耐，可異不含乎，一條虎頭鑿金槍，上護其身，下護其馬，封了個風雨不透，以仇景龍那變快的身法，竟近他不得，兩人直殺了有四十多個回合，不分勝負，夏德輝是在馬上，不及仇景龍步下靈便，一個救留神，被仇爺一刀，刺中馬謎，馬呼呼的一陣慘叫，題兒一跪，便要跌倒，幸虧他的手快，用大槍一柱地，檔襄一合力，丹田氣一提，馬借勁兒一佔，忍又起來了，李嘗見了道般光景，便用手中兵刃一指，傅令三軍，殺，軍士得令，齊聲吶喊，殺呀，異是人人替奧，個倘當先，一羅猛虎也似的衙殺過來，誠兵一見，本來連旋了三將，夏廳輝也敢了，誰退有門港呢，逐吶喊了一聲，

回力球賽
義商運動場
第一盤至第八盤單打
（一）賴猛巧 （二）曼圖拉 （三）小古禮地 （四）伊西多 （五）依思高 （六）杜麥司
第九盤至第十六盤單打
（一）安謀俠 （二）葉良都 （三）依巴拉 （四）歐蘭格 （五）歐那格 （六）阿悌亞
夜總會 每晚七時半上座
名樂隊 奧斯丁爾 伴奏名曲
電話四局○九九一
義租界花園傍

感謝 陽萎早洩 治愈
鄙人自幼嬡犯手淫以致發育不全生殖器短小而患陽萎早洩症中西醫藥無一效經友介紹法租界二十六路良士里一號調市大夫處診治連服秘方四十天其瘻全愈以爲館特此登報鳴謝 恩人蔡鳴岐叩
▲門診十時至四時診金一元二角

國醫 賈郁哉大夫
蕭翼庭 陸觀虎 真傳弟子
在東馬路永壽堂下午施診特設分診所義界兵營對過十四號每日上午十點至十二點專理男婦虛勞瘟疫各科

遺失存摺及圖章聲明作廢
鄙人前在天津中國銀行立有特種活期存款存摺號碼第五五五三號尚存國幣二百四十元二角一分曾留有長形楷書馬雲卿三字木章印鑑以憑取款茲因不慎將此項存摺及圖章一併遺失向該行聲明掛失作廢後該存摺及圖章無論落於華洋人手概作廢特此聲明
馬雲卿啓

光華汽車行緊要啓事
本行開設營業至民卅二十七年三月底止經衆股東會議議決停止營業所有汽車財產招戶出售及欠內欠外之款項於五月十日完全清楚欲恐久未來往之家聯年事由或有作保圖章務於五日以內來櫃聲明結東辦理如遇五日以外所有光華事情經理人金必達及衆股東概不負責恐未週知特此登報聲明

招請印刷工人
本館擬招請印刷工人數人須品端藝精而能刻苦者待遇優厚願就者可帶履歷片於每日下午三時至六時請至英租界十九號路一一○號承記印字館面洽

雍正劍俠圖

常杰淼著 蔣軫庭修 劉子清校正（一〇三）

有著作權 商標登記 翻印必究

凌爺看了看屋裏也沒有什麼陳設，就是横着有一張床，一個小茶几，兩個小方凳兒，在茶几上面綳列着許多的書錯，還有文房四寶，在擋上掛着一口寶刀，還有一口實劍，還有用木製底的一對護手鋒鈎，凌爺看着暗暗黏頭道，這個地方若是還位道童的住所，這後子的志向實在可欽，文武乘全，絕不是本常之離，一定是有出乎意料的遭過，老頭子正然想到這裏，小道童諒恭讓坐，老頭子坐在方發上面，看小着童那個意思，是要出去泡茶，凌爺本是個急性子人，進聲說道，小師得，請你先不用照顧我，我這人性子急，心裏一黜事也存不住，你快跟我開言痛語的說吧，我到底要聽聽是怎樣一段事，小道童未曾開言，先望門外看了看，又聽了融沒有什麼動靜，這才向老頭子長嘆一聲說道，在下姓井名慶，字杳林，我們這觀中的主持姓滿，名光善，外號紅老煉師，我在八歲的時候，父母雙亡，並無親門近族，有當村的老鄉們，就把我盜到渴祥雲觀，拜老當家的爲師，身入三清，也算是有了安身之所，跟隨老師練藝八年，豪他老人家撫養教導，現在不但略通文字，並且還練了幾手武術，在我入觀的時候，年幼無知，到現在已然十六歲了，世事雖然認的不甚清楚，但是好壞也可以分得出來了，我現在細一考查我老師的行爲，才知道他是一個無惡不作的歹人，我時常用言語感動他，諷刺他，他不但不知覺悟，反倒把我當作說中之釘，肉中之剌，每天對我施以處待，甚則壽打，不信，您看着我這形容有多麼難看呀，不然的話，十六七歲的入，能够長得這個樣子喝，我是再不能忍受下去啦，我打算有了機會告發當官，皆因我的人罪勢孤，又恐伯畫虎不成反類犬，今天這也是該着，在天將黑的時候，來了一個孤身的女子，年紀也就在二十上下，據他說是已經出嫁的少婦，因爲住娘家，跟哥哥嘔氣，自已私行囘歸婆家，走到我們觀門切近的時候，天可就黑啦，因爲一生氣把道也走差了，天到定更時分，一個變身的女子，她那敢再往前李呢，來在我們觀前，叩打門環，我出去一看，原來是一位女子，並且還就是一個人，樓她說要在我們這裏借宿一夜，我一想人家是一個婦道，我們是老道，如果這個事被旁人知道，於這女子貞潔的名舉有碍，我們出家的老道也算是大犯禮規，所以我嘗時是盡力的拒絕他，正在我們兩個人說話的工夫，可巧我師傳蒲光善由外同來，過來問明了原因，他不但不推辭，反倒把這女子讓進來了，我一看這樣子，我就有點不放心，因爲我知道我師傳不是好人，採花折柳無所不爲，犯這偃女子往裏一讓，我就知道他沒安好心，少婦要是好的，一定要被通而死，差一點事的，當然要在廟堂裴宜淫，我是他的徒弟，無法來干涉他，他花女子讓進鶴軒去，用言語安獄人家，問吃問喝，便透出了他狂戲讓的神氣來，令人宥着實在太雖爲情，那女子自知身入虎穴，遂跪在地上苦苦的求他饒過，並且說，我乃是有夫之婦了，如菜作了不才之事，我的丈夫豈能留我活在世上，望求師傳饒了我吧，人家還樣的央求着，他只是笑嘻嘻的，

三俠劍

張杰鑫作 劉子清校正（一〇四）

有著作權 商標登記 翻印必究

只得說道，依着兄弟你就是了，玉梅一笑，如同燕飛一般够奔裹間，去了約有兩壺熱茶的功夫，韓爺在外面聽屋內有水嚮，並擦手拍掌的聲音，自己等得着念將要問，道要個功夫隔扇一動，由裏面出來一個人，南粉數面，胭脂點唇，烏雲巧箱仙人髮，上身穿大紅綢子知衫，下身百招石榴裙，六寸圓廣，穿紅緞綉花鞋，居然是一位千嬌百媚的美貌姑娘，韓爺見了不由得一征，細一注目才看出來，正是兄弟林玉梅，自己莫明其妙，叫道，賢弟你道是怎麼啦，玉梅說道，我不是給哥哥提親了嗎，皆因飛個姑娘的像貌，跟小弟相同，在今天我還備物品之時，購來一套女裝，借着你我結盟的喜期，特請兄長借弟相妻，哥哥你可以仔細看一看，有不稱心的地方沒有，韓國義聞聽，立刻把面目往下一沉，叫道，兒弟你這段事辦的可不對，你我深夜結拜，猶恐被人知曉，說你我鬼鬼祟祟，到現在你又作女子裝束，倘若被人知曉，還不定說你我什麼呢，玉梅嫣然一笑叫遊，哥哥您別着急，此時夜靜更深一個人知道也沒有，韓爺說道，不然，我的歲數比你大的多，你不過是十幾歲的孩子，我雖然不通文墨，記得古人有一句話，引作治容誨淫，你我同居一室，皆因是兩倆男子沒有關係，賢弟忽然問易男爲女，未免容易發生邪念，這柰虧是我，倘若換一個別人，就由還一剎那之間，還不一定作出甚等不才之事，寶要到了那偏地步，你說這可怨誰，玉梅微然含笑道，無論出了什麼事當然怨我，那怕哥哥胡行，韓說開聽此言面帶羞色，猛然間一想，哎叻，莫非這個林玉梅他是個龍陽生不成，異要是這樣，我跟他衝北叩頭，未免有玷我的人格，想到讀裏末免有氣叫道，林玉梅你是什麼人，因何說出這纏言語，你可不要錯會了意，我韓國義乃是光明正大的男兒漢，絕以不作苟且之事，你休要如此引誘，玉梅笑叫道，韓大哥，任還你是怎樣英雄好漢，我今天夜裏也要跟你同床共枕，韓爺聽到這裏，氣的腦筋一蹦多高，將然要發作，玉梅連忙一鄰手道，你先別着急，不是我問好了你咱們兩個人才拜的天地嗎，韓國義聽着這假話覺着非常的難聽，低辭瞪眼問道，誰跟你拜天地了，玉梅伸手將奚上供的神禍請迎來，叫道哥哥你來着，這不是天地禍這是什麼，韓爺留神看了看，果然不是關老爺，實在是娶媳婦花堂供的天地禍，自己將然要問，因爲什麼你供天地禍子呢，玉梅說道，方才我不叫送鰓，就爲的是好以此證明，你也不要大驚小怪，反正話我已然問明白你了，我提的那個女子，跟我年齡像貌，文學武術品格情性一概相同，是你親口說的，託我從中作伐，如今我先替他和你結婚還不成嗎，韓爺說道，你所說的那個人是女子，故爾我允許提親，你是男子，因爲什麼替他跟我結婚呢，玉梅雙頻帶羞向韓國義說道，你暫時先將就着點不成嗎，韓爺一聽，不由怒氣沖天，一仲手由腰閑，詠的一聲，取出來一對鎖鐵變橛，叫道，林玉梅，如果再敢胡言亂語，我立刻便結果你的性命，玉梅冷笑說道，結果我到是不難，怎奈我未犯罪，無故殺死髮妻，也是不成呀，

田爾康大夫秘方創製

瘰癧特效藥「瘰癧烟」是消遣快樂化的診療治病法！

招請外埠獨銷經理 總分銷處天津法界大馬路卅二號北洋廣告公司 電話新四〇〇六一號

每料實價大洋四元外埠郵資兩角

新記 松竹樓飯莊

包辦酒席南北大菜喜壽安會隨時便餐 擇於國歷九月九日開市 南市大興街電話二局三九一〇號

紅黃藍綠白短襪

由八號起至十寸〇五每雙一律一角七分

專售處法界天祥市場郭有恆襪店

新婦女視綫

集中新中國鞋店

新型女鞋羅列萬千，爭購不停者有後列數大類；新型女皮鞋，新型繡花鞋，新型跳舞鞋，無一不備，無一不佳。

總店東馬路東門南 支店唐山市糧市街

德臣氏戒煙膠囊

此藥製售三十餘年又經法國米大夫化驗證明功能清血毒癮完善無比隨服隨減並不頂癮凡吸鴉片一二錢吸白面一二分者服藥一料准能剷除毫無痛苦不悞公事實乃黑籍同胞之寶筏也此藥每料二十四粒每日早晚各服一粒減毒不減藥服至十日將癮斷淨附存胃歇四付保健藥水一瓶藥水每晚加服原價十六元現經各方要求減收半價八元 函購掛號寄費二角

永德藥房 天津法界泰康二樓 代售

天津東唐山新立街中西大藥房 張家口邊路街明德街春和玉

虎標良藥

萬金油 八卦丹

各中藥舖西藥房廣貨莊百貨店香烟雜貨舖均有代售

內外兼治 擦服俱宜 除咳去痰 潤肺生津

新嘉坡虎標永安堂津行 法租界二十六號路九號電話三四一三三

遺失聲明

茲敝持有大義盛成號天津同益銀號照付四十號票交福記名下國幣一千元因不慎遺失除向該號聲明掛失外不論落於華洋人手概作廢紙特此聲明 福記具

開灤礦務總局廣告

煤質提高 重量十足

過篩塊煤……每公噸十三元正
機車原塊……每公噸十二元正
二號混煤……每公噸十一元五角
特別末煤……每公噸十二元正
一號末煤……每公噸十一元正
二號末煤……每公噸十元零五角

上開價目係在敝局廠內交貨如欲送交每公噸加脚力六角

上海張世德堂啓事

滬戰爆發本堂因地處法租界不受戰事影響一切照常辦事且津滬郵匯常可通故各地病家如欲分讓本堂之龍虎固精丸者逕請將款匯下當即寄奉不誤

上海法租界霞飛路和合坊七十四號張世德堂敬啓

陳靜齋緊要啓事

查家僕劉樹堂於本年五月二日乘鄙人因事赴京之際將鄙人代新茂洋行保險部承攬同瑞之保險費國幣三十一元二角五分冒名取去並將家中零星物品竊去頗多與乞食嫩宅之孀婦閻氏連同閻氏二子震權小鎖相率逃亡唯恐諸親友不明眞象被其詐騙除向天津市警察局偵緝總隊呈請通緝外合亟登報聲明鄙人對其在外行動概不負責此啓

琵琶史丹薇小傳

【李才譯文—李舜插圖】

看過『慾魔情俠』『義士情花』等片的人，總會知道史丹薇吧，關於她的身世特介紹如下：

她是生在美國BROOKLYN地方；是在一個破亂不堪的室中，許多人門在窗外談話，小孩子們在樓梯玩耍，然突有一個人，充滿着喪氣，好像受了很大的刺激大聲喊叫着：『我又生了一個女兒了。我的命怎麼這般苦！』這便是史丹薇落生了，在當時他的父親是很窮的。史丹薇的命運是那樣惡劣，在她四歲時父母已經去世了，她作十三歲時，正是一個美麗青年的女孩子，可

是爲着生活的鞭策，她到電話局做一個辛苦的司機生，終日勞動不息的接着任何人的語言。後來，卓絕忠誠，美麗的史丹薇，因爲在電話局覺得環境不舒暢，便到一家書店去，做着出版的事業；後器歌

來又決定試試她在出版事業中，完全被苦惱，頗亂所包闆很焦急的導候新事業來臨，但却與她的希望相反，終因經濟女壓追，搬到洗衣店內一間小屋子裏，那個洗衣店是很

不完美的，差不多每天早晨七點鐘，洗衣店的機器，便開始活動起來，嘈的人有點頭痛；水蒸汽噴出來，經過破壞灰泥的氣味，混雜着那可怕的煮衣服味道，薰的有點頭痛。但是史丹薇在這個地方，覺得很美滿、也許史丹薇現在也不會忘記的。

她的記憶力很强、性情很豪爽，歡喜幫助人，而不顧意求人幫助，他會經說過；『我寧願挨餓，也不求我的弟兄和姊妹們援助，憑自己的能力謀生，何必求他們呢？』以後和書局感情破裂，就飄蕩到別處去，像還樣奔走了一年多，最後便到了好萊塢。當她被哥倫比亞公司請她演第一部影片

『LADIES OF LEISNRE』時，是可慘的失敗了，不過實在說起來，她的事業漸漸的樹立起來，不久使影成了世界影壇的紅星。史丹薇在好萊塢與佛蘭克范發生愛情以後、便結婚了，但不久又離異現在又與羅勃泰勒戀愛了（五）

佛蘭緯通　菊痕克馥羅　羅勃楊　合演「紅色新娘」

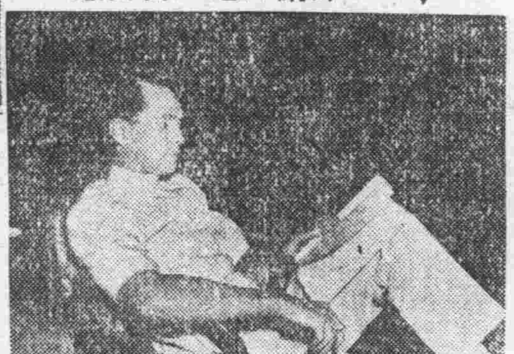
佛蘭緯通閱書姿態↓

影星略史

（FRANCHOT TONE）佛蘭緯通生於紐約州南涯哥拉佛斯、幼年即嗜戲劇電影，曾立志云，不達目的地不止，後遇凱德琳愛魯，師事之，得其指導，受益不少，並由其提拔，主演數片，於是聲名大燥，近作與摩里沙維台演『醫聖艷史』。及史本寒屈西台演之『是誰之罪』表演之細膩頗爲人所稱道云。

←威廉鮑華閱書狀態

（WILLIAM POWELL）威廉保華生於一八九二年七月劍西維尼州貝玆保克（地方）幼年學習舞台演技於美國朵學校後，十年乃表演於舞台，一九二一年經米高梅開人『協魯克侯斯』之介紹初入電影界，先担任數片中之助角，頗佳，故乃於二十九年擔任主角，代表作『加拿里亞殺人事件』，『克林慘劇』，『轟耳大偵探』等片，一躍而爲一流大明星，近作與已故海『珍哈蘿，梅瑯蘿』合演之『借妻』其滑稽破啼之情，由吾人之腦海，最新作『二重結婚』與梅那蘿合演者亦將上映，初婚失敗，在三一年與卡蘿倫珀結婚，三三年離婚以後，與珍哈蘿熱戀有結婚，消息，三七年六月『珍哈蘿』郎故去，彼悲痛之餘，曾發表比後堅守獨身主義云。

←羅勃泰勒閱報形態

（ROBERT TAYLOR）羅珀泰勒一九一一年八月生於愛福拉斯克州攻學於『摩那』大學醫學，頗精在學校屢次出演於學生話劇，三四年入稱克斯後，被米高梅網羅去，出演『椿姬』與『百鳥朝鳳』一劇及近作『義士情花』以風流瀟灑稱世，近與史丹微形不離，有將結婚訊，

（TYRONE POWER）泰倫寶華無聲時代名影星泰倫寶華的長男，幼年聰明過人，嗜戲劇，故對戲劇頗有經驗，三十六年被『福克斯』聘入社會上演（四美圖）等片，亦以美男子稱於世，與羅勃泰勒，並美近與羅麗泰楊合作『京都飯店』一片，在本市平安，大明上映時坐無隙地，極爲人所稱道，最近又與宋雅海尼合演之，以溜冰滑雪爲背之新片，亦將上映，

←【賈利葛蘭愛琳鄧】新片（AWFUL TRUTH）中之一幕

▲更正：昨日漫畫版『獨身者的臥室中』爲傅琪君作，手民悞植爲黃君，合亟更正。

大明　今天三場

小情人莎麗澄波（主演）

廿世紀福克斯公司崇事靈感鉅片

小天使

哀悲動人的劇情　使您淚下三行　動人心魄的劇力　使您神爲之奪

大光明　今天三場

大導演西席地密爾傑作　大明星馬爾芝主演

派拉蒙公司偉大場面海盜戰爭鉅片

亂世魔王

六大戰爭場面　演員三萬餘名

先施香蕉油

製造糕點，糖菓餅乾，冰淇淋，酸梅湯，冰棍等項，配以先施香蕉油美味適口

天津分行法租界四號路

麻木救星小活丸

效力偉大專治半身不隨四肢無力脛膝浮腫中風不語等症每盒十二付價一元每打十元（口眼歪斜）另有一種一盒保好價兩元函購另加郵費二角

代售處　天津永德大藥房　法界泰康商場二樓

東馬路青年會北天順京報房南門臉德順北門外福興公北大關福興東津東唐山新立街中西藥房張家口湯路街春和玉藥莊

上海合衆公司出品

明珠電池

發光清亮　經久耐用　完全國貨　物美價廉

各百貨店電料行均有代售

冀察綏總經理　天津大生祥百貨線店

總店北門西電話五局一三三八　支店法界二十七號路三十五號電話三局三一一二

源豐永古玩珠寶店啓事

本店收售珠翠鑽石紅藍寶石舊瓷漢玉洋烟各樣烟壺瑪瑙擺件等貨天津英界達文波路電話三局一〇三八號

河東特別二區

新東方

晋寶銘　國瑞芳　趙鴻林　楊維娜　馬展雲　張淑蘭

【今日早場】同命鴛鴦

【今日晚場】金榜樂

律師朱道孔受任德利興機器廠李元才君法律顧問並代聲明

茲受上開委託人聘爲常年法律顧問所有德利興機器廠及李君個人名譽財產等一切法益均應依法保障並據李君聲稱鄙人所經營之德利興機器廠一切錢來往向以鄙人親筆簽字蓋章爲憑否則概不生效由來已久從無問題津外分廠只能照章營業不得借貸錢款亦爲交易各家所深悉乃近來竟發見僞造分號圖章強迫討債情事殊出意料之外除侯查明僞造眞象依法究辦外請代聲明等語茲特併案聲明幸望各界注意

律師李炳陽代表孫高氏啓事

茲據孫高氏來所聲稱先夫孫奎章逝世之後養子家葆早經成年所生之女亦先後出嫁同居共爨勢所難能茲經親友說合分居另度個人留一小部分房產作爲養生之費所有分給家葆小關房產及現款並傢俱均據收領開具收條自此永斷葛籐各不相擾除同中書立分關存證外委託代爲登報等情前來本律師查核無異特此代爲聲明

△事務所　天津意界三馬路北七十一號電話四〇三七一號　北京地安門米糧庫甲二十一號張宅　唐山新立街南首祥德利內

恒利金店

收售珠寶鑽石　式樣超衆新奇　買賣條錠葉金　承做金銀首飾

本店啓事　本店開幕數十年來貨色十足樣式之維新向爲各界公認茲爲主顧購貨便利起見特在法租界設臨時支店日界總店照常營業此啓

臨時支店法界中國大戲院旁　總店日租界旭街　電話三一一九八七

遺失聲明作廢

啓者茲有四善堂齊裁買忠福堂姜地五分因到本市財政局投稅取得往字一〇一號臨時雜字二三號收契條兩紙現在途中遺失無論落於中外人手概作廢紙特此登報聲明

四善堂齊忠福堂姜全啓

評新艷琴

鶴琴

新中央戲院，以新艷琴爲主，歷演二年餘，成績並未少衰，此次重新改組，新艷琴更爲聚精會神，曩昔，聆其演「硃痕記」一劇，並由老生王鴻福反串老旦，再以趙化南之朱春登，配搭齊整，記其蘆棚相會一場，一大段慢板，行腔落韻無不步仿硯秋，學程絕肖者首推新艷秋，今又有此豸，艷秋則不能專美也，「…配兒夫朱春登…」用高仰之腔，隨即跪步，博得采聲四溢，後改原板轉二六，頓銼自如，眞傑奏也。

近聞新伶時以新本戲排演，每經貼演，必獲滿座，足見號召力之雄厚也。

坤伶新艷琴之虹霓關劇照

藝人珍聞

王黑賣藝破鷄蛋

梆子班開口跳，有張黑下黑者，綽號草上飛，每貼海報，必於各字上加草上飛三字，義其腿脚敏捷，行步如飛，張黑後入京班，與楊小樓協演於下天仙負名，王黑終以唱外台戲自了，宣統己酉正月，出演南市廣和樓，以三上吊，大賣藝，時遷偷雞號召顧客，一般人愛其技藝者，爭先往觀，演大賣藝，王之開口跳功夫，可謂獨到，如登桌燃香燭，捧香燭翻筋斗躍下，香火不熄，兩腋挾生雞蛋，口唧雞蛋，手捧盌一，內擺雞蛋六枚，疊出盌外，翻筋斗躍下，蛋不許破裂，某夕王演大賣藝，於腋下所挾之雞蛋破裂，黃自殼出，時顧客叫倒彩不止。王以爲不然，後又挾鷄蛋躍下，蛋仍破裂，王面赤、疾走後台，由斯後，王不再至津出演矣。（康白）㊀

◁評戲坤伶花明仙▷

高腔十三絕

（陳森）

高腔崑腔，弋腔、在清同治光緒間，稱爲車前子，義在顧客多不懂，每於皮簧劇中，加演一齣，顧者必離坐如廁使溺，似不欲聆此味同嚼蠟之劇，按車前子在本草綱目上，是屬利小水之聖藥，或嘲崑弋，高如此藥也。在光緒末，崑弋高，皆失其傳，在京班中，無有演者，偶演一折，不過爲花添葉，不能失去當年高吭之音，自高陽韓世昌稱著，一時各角堀起，而往日久休演者、亦勃然而興，迫榮慶社組成後，卽以高腔呼爲崑腔，按高陽腔慷慨悲歌．激昂霄壤，爲燕冀人民所願聞者，不失兆弋之旨，於道光中，在高陽腔中有十三絕者如大頭官（君王帽）．嘟嚕胡（花白髯），老公李三（瘸生）．霍六（正生），楊大彪（紅淨），馬年（黑淨）唐套兒（花面），他財官（武官），虎張（開口跳），肉粥（花包頭）；連喜（花衫），陳丑子（正丑）等，一特稱爲僅有之角色，各人皆有門徒，在光緒初，組十三元班於京市，後有碧蓮，李官・翠雀等，出演於津東門外慶芳闌，是爲十三絕之高足也。㈢

京報

◘名坤伶徐東明，徐東霞姊妹，已應奉天南市場之約，即日出行。◘奉天共益舞台，派人至京，約老生貫大元，再度東行，已定立合同。◘北京學樂戲院，奎德坤班，連日排演第二本「韓湘一得道」。◘京韻鼓姊鍾姑娘現出演哈爾飛。

歌場掌故

十二、賀結拜醉打人皮鼓

光緒二十七年春、華斌坤書館，繁華熱鬧，十倍於拳匪作亂時代，搶哥等金迷紙醉，日以點曲爲銷金法門，是故大唱手均成巨富，共最著者五人，時號五虎將、乃發起好結金蘭，伯曰大鞋鳳，仲曰大杮雲，叔曰大於鳳，季曰韓順福，五曰大金福，議既定，擇金三日三日蟠桃會之期爲舉行期，有小金喜者，哭擬攀龍附鳳，〃名譜中、惜身分不足，晝夜，泣不食，五虎將憐之、將其續入，於是此六人也、大邀點曲之客，蟬聯晝夜不息、顧曲者概不收票，酒食煙水均由園中作東道主，至初三日，六人均服新製衣裳，在園中焚香行禮，早晚二餐，均用翅席，凡唱手，前後台同人，及顧曲中熱客皆入席、計費三千餘元，所收賀儀千餘元，點曲收入一萬四千元之譜，入夜，大桂鳳洪醉，其客有小潘七者，扶之睡下，而此五兒弟，酒尚未闌，忽聞歌聲出桂鳳屋中，齊往視之，見鳳以潘七之肚皮爲鼓，高歌王嬙出塞，既畢，重復入夢，次日詢之，謂不知也，園中公晉潘七以綽號，曰桂鳳鼓。（娛園老人）㈡

歌聲

△大觀園今明日各演員拿手傑作節目如下，王劍雲「畫皮」，郭榮山韓永先「拉駱駝」，「算命」，素錡之「牧虎闘」，「御菓園」，桑紅琳之「大西廂」，「薇江」，張壽臣單口「兒子迷」，一戲小娥一、劉鳳霞「剩湯」，「別母」，朱璽珍「望月」，「祭塔」，金萬昌露演全部「俸鏡架」，「葬花」，董桂芝「朱買臣休妻」，張壽臣與侯一麋雙口相聲「汾河灣」，「福壽全」云。

△富連成科班，將繼李盛藻，日演中國大戲院云。

△梅花鼓姬劉玉芳，際千歌姬叢玉榮，均爲大觀樓（天晴」約妥，二十一日登台。

△評戲坤伶金彩雲，已應華北戲院之聘，十五日登台。

△福仙茶園，以坤伶梁蕊蘭爲台柱，成立純秦腔班，下週內，包可開幕。

△評戲女皇金靈芝，率全體男女演員，由今日起出演南市慕英影戲院，早場「前部富春院」，晚場「全本大西廂」。

大觀園

張壽臣　董桂芝　朱璽珍　金萬昌

劉寶全（今早）南陽關　（今晚）華容道

榮劍塵（今早）二本劉元譜　（今晚）三本卓二娘

今明兩日

【早晚全體男女藝員傑作露演】

平安　英租界

今天三場　三點　五點半　九點廿

美國小姐裘迪絲芭蕾與其銀幕情人羅勃威考斯合演

鐵甲車

殺的凶！追的緊！殺的越緊越凶！美國永無寧日！！

【明天換演】「西線無戰事」（續集）西綫歸來

光明　法租界天增里

今天三場　三點　五點半　九點廿分

西線有戰事

嶄新戰術　駭目驚心

【明天換演】姊妹花　胡蝶主演　【完全新版】

光陸　特一區中街

華北鉅片之冠

今準三點　五點半　九點廿分　天天演

昨日滿座今日早臨

米高梅公司攤製十年耗資千萬創一九三八十鉅片紀錄之大出品

女文豪賽珍珠（世界名著）

大地

一九三八電影皇帝（保羅莫尼）一九三八電影皇后（露絲琳納）領導數萬人合演

瘦勞瑞胖哈代新片　西遊記　捲土重來

國泰　法租界綠牌電車道

今映三場　三點　五點半　九點廿分　天天演

汪大克瀝血傑作

新人獸奇觀

華萊斯比雷新片　慈父敗兒　【即將上映】

本院啓事

本院因影片公司合同關係要求將所售之學生票本，改定辦法換票入場，自即日起所有四月一日以前售出之票均限於本年六月底以前適用過期無效務希各界原諒爲荷。

中國大戲院　法租界天增里

馬君武　陳麗芳　李盛藻　葉盛蘭　侯喜瑞

孫盛武　李寶奎　宋玉茹　袁世海　江世玉

今天夜場：挑滑車　花田錯　戰濮陽　四郎探母　坐宮起回令止

明天日場：泗洲城　取洛陽　金堤關　拾玉鐲　法門寺　代大審

明天夜場：鴻鸞禧　青風寨　探莊　宇宙鋒　青梅煮酒論英雄

後天日場：演火棍　黃鶴樓　蘆花蕩　五花洞　全部白帝城

國民　山霞社

（今天日夜開演）

評戲女皇　劉翠霞

李趣芳　唱月亭　桂寶芬　張鳳仙

早演：陰功報　張彥船　一元錢

晚演：于公案　破腹驗花

池座前排二角　樓上五毛　包廂一元二角

新明

劉漢臣　韋凌雲　劉榮萱　鄭一鳴　梁苔瑞　郭德奎　管寶銘

今天晚場准演

全部　麒麟山　十字坡　戲牡丹

前排二角　後排五角　樓上一角　包廂一元

小梨園　法租界泰康商場

日場一點　夜場七點

小綵舞（早）七星燈（晚）子期聽琴

喬清秀（早）寶玉哭黛玉（晚）禪寺角

本園爲二週紀念起見，今明兩日全體藝員唱拿手正工傑作

丹桂　南市大街

【今天兩大貢獻】

黎明暉主演　小廠主

朱學貞　鮑寶珍　花五寶　小蘑菇　陳鳳林　姚文彬　周菊娥　靳遏雲

（什樣雜耍）

大陸　西北城角

【今天兩大貢獻】

有聲巨片　小霸王

新穎評戲　花艷霞

上光明　南市三不管大街

【今天兩大貢獻】

國產有聲片　敗子回頭

最新評戲　花玉蘭

河北　河北大胡同南口

今天兩場兩點八點

【今天兩大貢獻】

（一）明星公司出品　恐怖偵探有聲巨片　古塔奇案

（二）林紅玉　常連安　陳亞南　陳亞華　喬蕙樓　大老黑　花玉霞　朱學貞　小蘑菇

什樣雜耍

明天開演　國產有聲巨片　女同學

北洋大戲院　法租界馬家口

復興坤劇社全體登台

劉又萱　秦鳳雲　于紫仙　小雙玉　燕莉英　于雨亭

（今天日場）名伶全節　血手印

（明天晚場）蝴蝶夢　玉堂春

（明天日場）珊瑚傳

（今天夜場）首次公演　解語花

天寶大戲院

今天日夜兩場

璇宮艷史

【加演評戲】（早）李寶順（晚）前後部珍珠塔

明星

今天最末三場

浮華世界

明天換演　立功異域

巨片預告　梅蕙絲　萬人迷

天津

各界挽留日夜三場

國產古裝全部有聲　乞丐千金

明天換演秘密女探

上平安

最末日夜兩場

滿園春色

加演雜耍　郭榮山　韓永先　劉文斌　雪艷花　二蘑菇

後天換演笑片大會

燕樂電影院　南市大街

本院按裝眞正美國機器專映中外有聲影片取消三行添設女子招待修理內部擇吉開演

您要看白楊的新片嗎？注意『神秘之花』

經濟商情

足金市況疲滯

本市足金現貨交易。近日續呈疲滯。因此人情頗爲不振。買氣益稀。昨日午前開盤爲一百四十二元。最後按一百四十二元一做出。即告收盤。

△本市外匯▽

【本報訊】本市外匯昨日持平。銀行觀望不前。市況呆平。

△銀行掛牌賣價▽
倫敦　一一，〇〇便士
紐約　二四，七五美元
日本　未開
巴黎　八八〇，〇〇佛郎
柏林　六一，五〇馬克

△銀行掛牌買價▽
倫敦　一二，一八七五便士
紐約　二五，二五美元
日本　未開
巴黎　未開

△上海外匯▽

【上海電】昨日滬埠外匯。開盤市況疲靡。收盤趨勢平俏。

△開盤賣價▽
倫敦　一二，一五六二五便士
紐約　二五，一八七五美元
巴黎　八六九，〇〇佛郎
日本　八三•七五日元

△收盤賣價▽
倫敦　一二，一五六二五便士
紐約　二五，一八七五美元
巴黎　八六九，〇〇佛郎
日本　八三•七五日元

△海外匯市▽

△美國▽
倫敦　四，九七五〇美元
上海　一五，二五
日本　二九，〇一
巴黎　二，七九八七五
柏林　四〇，二〇

△日本▽
倫敦　一四，〇〇便士
紐約　二九，〇〇美元

△英國▽
紐約　四，九七四三美元
上海　一二，三七五便士
日本　一四，〇〇便士
巴黎　一七七，七五佛郎
柏林　一二•三八五馬克

△印度▽
倫敦一七，八九〇六二五便士，紐約二六九，八七五羅比，日本七八，七五羅比

棉紗仍堅

昨日棉紗交易。續趨堅象。成市亦增。德州幫買十七支十全紗五包。二四五元。玉田幫買三十二支十全紗六包。二七九元。二十支十全紗六包。二四六元五。四十二支水月二股紗三包。三六三元。四十二支陽鶴二股紗二包。三六〇元。二十支水月紗十七包。二四三元。昌黎幫買十七支三鼎紗十五包。二三九元。又五包。二四〇元。香河幫買十七支龍門紗五包。二三四元。又十支三鼎紗五包。二一五元。十支嘉禾紗十一包。一九六元五。泊頭幫買二十支十全紗十五包。二四六元五。二十支八馬紗四包。二四六元、二十支八馬紗四包。二四五元。四十八支大福三股紗一包。四一三元五。烟台幫買十七支十全紗十包。二四五元五。十七支八馬紗十包。二四六元。

麵粉尚平

昨（十二）日麵粉市況。仍不甚佳。僅呈平定。安五萬九千包。計申粉綠兵船綠炮車五元。綠英雄四元八二。綠鹿桃四元八三。綠四喜四元八六。緣旭日四元九。紅財神四元六二。紅桃花四元五五。紅旭日四元七二。黃車四元三九。日粉寶船五元二四。紅綠三菱飛龍五元〇九。青線白福字五元一二。竹字五元一二。綠金鷄五元〇九。綠幸福五元〇八。紅金鷄五元〇三。寶石五元〇一。二葉四元九八。小鳥五元〇七。綠月牙五元〇六。澳粉白菜五元二。歡迎五元一三。兵船五元一一。藍麥妹五元一二。津粉不更。

紫絨微動

沉寂多日之紫山羊。昨日微有做出。市氣仍不見軒昂。蓋以去途不湧。出口無大量胃口。僅美最時行買周村鄭包貨十三包。價一百七十五元。

猪鬃續升

猪鬃市況。以出口商心氣轉盛。人情續好。昨日博德行買綠繩九一路二百六鬃六十五箱。六七八月內交。割價五百四十五兩。

武俠小說

大宋八義

顧桐俊著　劉子清校正　版權所有　禁止翻印

（五八）

得氣死嗎，不行，得找門兒，不能教他氣死，一壁想，因留神望地下看，突見石桌兒前，有一塊拜勢，也是塊宵石，足有三尺見万，比別處分外透着青，所以看的明白，因想道這別是地道吧：便忙走過來，把喪門劍增在身上，伏身留神看，這塊青石，除去比旁處色青，一點兒痕跡也沒有　用刀把點了點，不見動嚮，鄭爺一生氣，叭叭叭使勁敲了三下兒，猛聽得叭的一聲．鄭爺心中一喜，心說有門兒；誰知裏邊空嚮不動，叭叭叭，好像四墻也都嚮了，鄭爺一想，我明白了，一定四壁都有門，這裏是總機關，我要一按這裏，大約是門就都開了．想，看往四處看，忽聽啶啶啶啶嗜一聲，鄭命忙留神觀看，突見四壁上，現出無數小洞，每個洞裏鑽出一個耗子腦袋來，把口一張，突的一溜火光，奔鄭爺射來，一個耗子這樣，個低都是如此，哧哧的有無數火光，奔鄭爺射來，鄭爺一看，是火龍弩，忙伏下身去，這也就是鄭爺，仗着身體靈便；又有狸貓伏地的功夫，爬在地下，才牟尺來高，火龍弩由他身上射過，不致射在他身上，可有一樣兒，這弩箭射的沒結沒完，時候長了就難兔落在身上，燒的生痛也不敢動，就聽背上哧哧的聲音，貓毛已然着了，鄭爺心痛這身衣裳，心裏更是着急，誰知這火弩是越來越多，鄭爺的身上全着了，鄭爺一想，再不動就燒死了，不如我滾至墻邊去，那裏箭或者離的高一點完；身上的火也就可以滾滅了，可有一樣兒，要一動彈，難兔要中火龍弩，唉，那也就無法了，想着，將要滾身走，忽聽那塊青石啶吧又嚮了一聲，突的陷下去，鄭爺一征，將要往下看，忽然四外的火弩將有了；忙抬頭觀看，只見四壁的老鼠已然不見，便忙就地一滾，把身上的火滾滅，猛抬頭却見上邊的天花板開了．鄭爺大喜，便站起來，就在這時候，由底下上來一個人，鄭爺以爲是賊黨，也將看是誰，便飛身縱出天花板，脚尖一點石級，就聽眩的聲，忙回頭觀看，天花板已然關上了，鄭爺不由一皺眉，心說好險，要是爭上來一步，就又關上了，想看，却不怠慢，忙順台階兒上來，縱出洞口，兩手搬起石塊，將要蓋洞口，猛聽得岸上有人喝道，何人大胆，敢盜喪門劍，我看你往那裏逃，鄭爺一驚，忙翻臉觀看，見是何慶輔，遂把石頭一扮，轉身來到橋這邊兒，飛身縱上河岸，，見人影一掘，何慶輔已追渦來，見了鄭爺，上下一打量，認得是狸貓雪上飛鄭平安，遂道，喝，我當是何人，原來是鄭義士，久達久達，在下這裏有禮了，說着，抱了抱拳，鄭爺也忙拱手道，豈敢，何義士你一向可好，何慶輔道，承問承問，誇問鄭義士．貪夜之間，你來此作甚，鄭平安哼了一聲道．我來此作甚，你還不知道嗎．何必明知故問，何慶輔望了望他的身上道，你身措何物，鄭平安道，喪門劍，何慶輔道，你把劍給我，趕緊逃命去吧，鄭爺聽了，冷笑了一聲，叫道，何慶輔，我尊敬你，叫你一聲何義十，論起來你是晚生下輩，而且你師傅也當面引見過，你

五淋白濁　一盒保險　保險除根

梅濁靈

服後一日淋濁立止　有立竿見影之神妙

淋病初起，速服「梅濁靈」，可以當日止痛，二三天內保證絕根，倘遲延自誤，或亂服劣藥，逼淋菌入後尿道，即變成慢性，多受無限痛苦，此時若服「梅濁靈」，仍可於一星期內掃除病根，如果一誤再誤，即續發各種危險合併症，而有性命之虞矣！故無論新老淋濁，立即購服「梅濁靈」實爲唯一之自療捷徑也。

半價優待贈品券

梅濁靈每盒原價四元遇此贈券祗收半價國幣二元再加贈六神丸一盒祇限千盒贈完立刻截止外埠函購寄費免收郵票通用函購處請寄下列兩處均可立刻回件決不延誤

北門東考工廠對過同成公內　五洲廣告社

法界馬家口通順棧內　美利時行藥品部

東馬路崇仁宮　華英大藥房

上海崑崙大藥廠啓

全國各省各大藥房均有代售

婦奇　科外用效藥

代代珠

婦科藥之改進

婦科新型坐藥代代珠以最新科學法精製體質柔和不寒不熱用之不知不覺不碍動作藥力能直達病根將積病一一化成穢液而排出較繁瑣難服之湯劑用法既簡而收效宏速專治赤白帶下月經不調乾血癆瘀血凝積子宮寒冷久不孕育及因赤白帶，經病而生之頭疼暈眩失眠腰疼腿痠四肢痠懶無力而容憔悴復脹鬱悶煩熱不願動作不思飲食精神萎靡等症輕者一粒即愈重症二三粒決能除根每盒一元一角函購免收寄費郵票通用【五分以上二元以下爲限】各省市縣藥房多有代理

天津針市街　偉迪氏製藥廠發行

律師林成棟代福昌號經理譚君巨輝重要聲明

據右開當事人來稱本人自營福昌藥材莊處事向極愼重遇有代人作保情事例由本人親自簽章其無本人親自簽章者均非有效恐有冒閭致貽糾紛請代登報聲明等語前來特代聲明如上

事務所針市街嶺南棧內

招請外埠　代理分銷　利益優厚

第一白鞋應時出現

一九三八年最新式的白膠布鞋西洋白鹿皮革履

竟被本店創造出來式樣新上新貢獻於各界

日升齋皮鞋店

總店東馬路　電話二局二九一九
支店法租界
工廠宮北街　電話三局四三五七

總經理天津小林洋行

脫離父子關係

寶坻縣第二區走線窩村鄭慶元生有三子長子永富次子永安三子永寬茲有長次子永富永安不務正業無所不爲業已脫離父子關係該二人竟於四月六七兩日相繼逃走自此以後如有與親友騙借及非法行爲與鄙人概無關係除通知親友外特此登報聲明

鄙人鄭慶元啓

遺失聲明

茲因牡丹江興茂銀行立天津天興茂照付牡字第一三八三號匯票一紙周金陵名下國幣四十元正此票不愼遺失在津該號掛失領下保單一只又被失迷除向該號另求保單據款外在前之保單與匯票無論落於何人之手概作廢紙特此登聲明

大陸書局啓

太原恆源號遺失存款存摺啓事

敝號在太原中國銀行存有往來存款國幣一千三百一十元八角取有第九七四號存摺執該存款係憑太原恆源號陽文楷書長方形圖章支取曾在該行存有印鑑備驗現該存摺業已遺失除照章向該行掛失並聲請補發新存摺外該存摺嗣後無論在何處發現概行作廢無效特此聲明

國術珍聞

少林七十二藝練法

國術家金警鐘君秉少林寺妙興方丈遺意編纂成書集少林宗派各種功夫如點穴卸擒拿飛行輕身竄縱跳躍夜眼泅水鐵布衫金鐘罩鐵砂掌硃砂掌大力重手內功外功等凡八十餘種文長卅萬言插圖八十餘幅印刷精美材料豐富原售二元剪此廣告購者按特價祗收一元（此廣告祗登今天）外埠郵費加一郵票通用天津北門東路北同成公內五洲廣告社發行

遺失匯票聲明

茲由哈爾濱功成銀行匯天津該本行照付匯票二張計濱字一六八四二號陸金生名下中華國幣六十元正一六八四一號劉振西名下國幣一十元正此票遺失除在天津功成銀行聲請掛失頒款外合應聲明此票無論落於華洋人手概作廢紙特此聲明

遺失聲明

鄙人有樓房計十五間坐落繼物大街慶德里北門牌四十六至四十八號買與世根堂宋名下爲業原有紅印契內載有上手契一紙遺失嗣後無論落於華洋人手一概作廢特此登報聲明

陸宏懋啓

石家莊皇協軍 剿滅盤據任村殘匪之經過

【同盟社石莊通信】駐防本市之皇協軍。對於治安方面極力維持。前有距石莊二十八里之任村。發現匪患。當經皇協軍前往圍剿。現已潰滅無餘。茲將剿匪經過誌之於次。五月四日上午三時。各隊分別出發。第二三兩大隊由南龍貴出發。行至南廿子。當與該匪部接觸。皇協軍奮勇攻擊。匪亦頑強抵抗。激戰五小時之久。始行突號匪方陣地。追擊至西銅冶地方。匪部增援前來。又激戰三小時。該匪部不支。竟將村莊引火焚燬。向西山逃竄。第一大隊及騎兵隊由永壁直衝任村。該村駐匪竭力抵禦。皇協軍向前猛攻。至下午三時我援軍部隊趕至接應。匪方損失甚大。至五月五日。皇協軍砲隊趕至。掩護我軍攻擊前進。第一三大隊深入南北二甘子村。第二大隊將特務隊直入西銅冶。各隊進搟任村。士氣大振。卽及該村攻破。匪軍當卽潰去。臨行竟放火將村中房屋燒燬一小部。聞匪方傷亡極衆。已無戰鬪力云。

安次治安穩固 商定辦法清查戶口

【同盟社安次通信】駐本縣之宜撫班及部隊。對於地方治安工作積極進行不遺餘力。沂與商民自衛團商定維持治安辦法數項。（一）諭令各鄉鄉長副。每日來縣報告各該鄉治安情形。（二）派自備圍丁隨時查店。並由旅店隨時注意客人行動。（三）規定城門啓附時間。由部隊擔當值勤。（四）每晚九時斷絕行人。如有要事通行。須持有燈火。（五）勸導商民各安生業。勿信謠言。以上維持治安辦法。已曉諭商民週知。切實施行。又訊。本縣宣撫班。為防止宵小及安定地方。會飭令商民自衛團認眞調查戶口。以遏亂源。自衛團奉令後。

灤縣之奇命案 六齡孤兒慘被殺害 案懸未決屍親上訴

【灤縣通訊】灤屬錢家營鎮董家莊子。有一孤兒董小五兒。年六歲。向依其孀嬸董孟氏生活。於去歲臘月二十三日。五兒忽告失蹤。經孟氏一再查找。於本年正月十五日訪知消息。係被土棍賀景林。劉大儒，兩人將五兒拐賣於橫坨莊崇興寺。該氏當卽赴橫坨尋找。至崇興寺僱人景印聲稱。董五兒係出四十元所買。有孟繁與可證。董孟氏不能與之理論而返。正擬設法追衆之際。乃於二月二十九日夜間有橫坨鄉長張某。將賀景林用車接至該村。謂五兒斃命。外傳身死不明。次日董孟氏聞訊趕赴崇興寺交涉。至中途突遇賀景林劉大儒押送靈車。董孟氏擬在欄車看視。賀某等嚴詞拒絕。該氏哭嚎叫罵。賀某等情虛而逃。棄靈於豐潤屬八戶莊北。董孟氏因孤孀無力。與身回家。聯絡族衆交涉。詎賀某等趁機又將靈運回崇興寺。董姓合族大起公憤。經全族會議。公推代表董玉如，董德廣。輔助董孟氏。並五兒外祖家孫銀，孫芳等。同在錢家營警局呈控。轉報灤縣法院驗屍。當場驗出死者右眼合，左眼開，週身柔軟，左耳根。左腮青，天靈蓋青，兩上支青紅，滿肚青，兩腿肚各少肉一塊，肛門至大腿痕完全糟爛，重要傷痕十餘處之多。檢驗吏當場並未塡報傷單。謂須當庭呈報。結果。仍懸案於灤縣地方法院。迄未解決。董姓合族。近擬向上級法院訴控云。

五女七貞（二七）

有著作權　周坪鑽作

（劉子津秒正）

商標登記　翻印必究

衆人中誰也不願意要路費，因爲大家來時，路費全帶的豐富，那肯再領呢，按當時所來的衆俠女、全是爭强的心勝，誰肯落在別人後頭呢：桂蘭把話說完，石飛霞向黃太太道，我們不一定去不去了，您想，我們這位尙二妹妹跟前俏的趙老爺算是未過門的夫婦，馬得一處同居，我想不一定去的了，石飛霞一說這話，尙彩霞狠狠的瞪了他一眼，石飛霞道，不用瞪我，我說的話全有用，你將來過了門要是敎人家看不起，就知道我說的話對不對了，蘭香道，你們姐倆先別關家務，我們還不管勸架了事，咱們是各自濃心，願意去也好，願意囘家也好，我們決不干涉，這時桂蘭取出五百銀子來，向大家說道，你們是萬別客氣，我決不是謙讓，要是一動客氣就沒意思了，石飛霞不客氣的把銀子包起來，帶在身旁，蘭香也不言語，只搌着咀笑，到了午飯後石飛霞向大家告辭起身，桂蘭道，三位妹妹要走，我可不留了，石飛霞道，再會再會，我們去不去，咱們別訂規，各自濃心吧，這時秦花貞，蓋蓮貞，蓋愛貞等全不滿意尙家台這三位姑娘，因爲他們姐三個歷來是爭强好勝的，這次竟這麼一點强不要，人家全隨着走，惟獨他們姐三個，不以衆姐妹的情義爲重，竟自回尙家台，多麼絕情，所以心裏是十分不滿，原來石飛霞等告辭先走：是另有他們的心意、石飛霞向來咀强，辦事也老辣，那姐倆個不敢管他的事，所以不敢多說一句話，趕到離開了副將術門，尙彩霞忍不住了，遂罵道，姐姐你這同怎麼這麼不爭氣呢，要是別的事，全不要緊，惟獨這次萬不能落後，我們偏偏的這麼出來，太以的令人見笑了，秦瑞霞遂也說道，我也以爲這件事太以的覺着不好看了，這麼一來，我們枉有了俠女之名，石飛霞說道，我有我的心意，爲什麼不去呀，我是能走在人前，不走在人後，我們乃是俠女的身分，焉能貽笑於人，只要有人劃出道來，他們不去，我還要去啦，我因爲有妹丈跟着，這次又出的主意，是喬裝馬戲，我們尙家台的俠女爲能那麼不濟，無論如何也不能改扮遊娼，我們是決不能跟他們一同走，咱們是任什麼不說，乾脆馳赴口北，還許走在他們頭裏，石飛霞一說這種情形，秦瑞霞道，也不可一慨而論，人家不是把話講在頭裏了嗎，我們不過是逢場作戲，一時的假作而已，雖這還眞當了遊娼嗎，像人家副將太太，都司太太又該如何，石飛霞道，妹妹你可別比他們，桂蘭蘭香是人大臉大，能什麼事全辦，當初奶蜡廟拿費德功，人家就喬裝過賣藝的，所以人家全是不在乎了，何况尙妹妹又有未過門的妹夫，將來恐怕給人家留下話柄，豈不是一犂子的事嗎，石飛霞一說這種情形，尙彩霞，秦瑞霞這才沒有話說，石飛霞道，我們這麼走還是不成，那口北一帶非同內地，走着可眞差事，我們若是這麼走：到了山海關就不好過，石飛霞便在估衣市上買了三套男裝的便服，三假喬裝成男子，起身就奔口北不提，且說張桂蘭等，各自歸置好了，行李衣物，全很簡單，傳話敎那二十名澹兵全娶像馬戲班裏的彩計的打扮，全是紮灰布褲掛，搬尖踢死牛的氣鞋，

　乃於六日起清查城關戶口。每到一家。問明家主姓名。年齡及職業。男女人數。在家或出外等一切情形。該隊是項工作。連日頗爲忙迫。城內十三段已分別調查清楚。對於地方治安補益良多云

冀南聯合會 召縣知事會議

【石莊通信】冀南聯合會。定於本月十二日招集保定道各縣縣知事。十五日招集冀南道各縣縣知事。及維持會長。舉行會議。頃已通知各縣遵照。

居民被匪劫 二匪犯被捕送縣

【香河通信】城東三區敦孝保馬家窩

　平旺莊等村保衞團。集中於平旺莊。由渠口警察派六分隊一等警長李寶芳訓練。成績斐然可觀。昨當下午訓練完畢之候。突有東關外周閩人王均形色惶張。報告李警長云。適在汽車路騎車由渠口回家。被一土匪將車劫去。并搶去鈔洋十三元。請求追緝等情。該警長據報。立騎車馳逐。追抵平旺莊迤西。將該犯捕獲。訊名周文煥。二十三歲。本縣廟上村人。併由伊身畔搜出手槍一枝。子彈數粒。立卽帶隊。送縣懲辦云。（二八）

民槍登記 各區先後辦竣

【玉田通信】本縣警務局長王維藩。爲防止民槍流入匪手，魚目混珠，荼毒百姓起見。會令各區警務分局舉辦民槍登記。許明槍彈號碼。烙印給照。以示區別。數月以來。各區已先後辦竣。總計登記民槍達五千枝。子彈十萬餘發。民衆自衞實力異常雄厚。地方治安可保無虞云。（二四七）

實行大檢查 唐山治安鞏固

【唐山通訊】本市人烟稠密。份子複雜。駐本市警防司令王鐵相氏。警務局長蘇玉祺氏。恐有不法之徒。潛伏市內。擾亂地方治安。昨（十日）下午四時起。軍警實行聯合大檢查。市外各道口，市內街巷胡同口，及重要街市。均派有警防隊官警及警務局各分局官警分班設卡。檢查來往行人。至六時截止云。（一三七）

北京中央廣播電台

五月十三日（星期五）廣播節目

八，四〇　九，〇〇　九，三〇　一三，〇〇　一四，〇〇　一四，一五　一八，三〇　一八，五〇　一九，三〇　一九，五〇　二〇，〇〇　二〇，二〇　二一，一〇　二一，一五　二一，三〇

早操

新聞重述

商情行市重述

評書　五女七貞（第一百三十段）袁傑英。張家寨

擒拿杜雲龍。

新聞與政府公報

一，相聲。財迷回家。二，單弦。十粒金丹（第七十三回）。鳳凰山賊兵擒路。勇先鋒軍前立功。

兒童時間。一。故事。二。唱歌。三・話劇。一個能改過的學生。四。故事

兒童新聞

演講。共產主義決不適合於中國

行政工作報告

一，管絃合奏。甲。梳粧台。乙。水調歌。丙。滿江紅。一。墜子。許仙遊湖。二

唱片。西河大鼓。一。玲瓏塔。二。馬前潑水

預報節目

英語新聞

京戲。由新新戲院中繼（一。未定。二。霸王別姬。金少山。吳素秋

天津廣播電台

五月十三日（星期五）廣播節目

午前　九，〇〇　九，〇〇　九，三〇　一〇，〇〇　一〇，一五　一〇，三〇

午後　二〇，〇〇　二〇，二〇　二一，〇五　二一，三〇　二一，四〇　二一，五八　二二，三〇

清晨音樂　西樂

早操　太極操

新聞

家庭常識

唱片

大鼓。白帝城。丑末寅初。烏龍院。南陽關（劉）

時事述評

日語教授

西樂與英語新聞

國樂。平湖秋月。燭影搖紅。滿園春色。（呂）

新聞

預報節目

慶祝滿洲國無線電台聽戶十萬戶紀念播音週・轉播北京中央電台之廣播節目第四日京劇。

車船來往

北寧路火車開到時刻表

△由天津東站開往奉天
- 特快上午八點四十五分
- 特快下午九點四十五分
- 通車上午十一點二十五分
- 通車下午一點三十分

△由天津東站開往山海關
- 客車上午六點〇五分

△由天津東站開往北京
- 特快上午六點五十五分
- 通車上午八點〇五分
- 客車下午九點四十五分
- 特快下午八點二十五分
- 通車下午四點五十分
- 客車下午二點五十五分

△由奉天到達天津東站
- 特快上午六點四十分
- 通車上午七點四十分
- 特快下午八點十五分
- 通車下午四點三十五分

△由山海關到達天津東站
- 客車下午十點四十五分

津浦路火車時刻

△由天津開往濟南
- 上午八時半由東站開
- 上午十點四十分由總站開

△由濟南開往天津
- 上午六點十分
- 上午十點二十五分

京綏路火車時刻

- △由北京開往張家口　上午十二時二十分
- △由張家口開往北京　上午八時二十分
- △由北京開往大同　上午七時三十分
- △由大同開往北京　上午七點五十分
- △由北京開往包頭　下午四點十五分
- △由包頭開往北京　上午八時五十分

京漢路火車時刻

- △由北京開往清苑縣　下午三時二十五分
- △由北京開往石家莊　上午十時三十分
- △由石家莊開往北京　上午七時

輪船進口出口期

- ▼湖南▲烟台威海衞上海　進口五月十三日　出口五月十五日
- ▼海口▲烟台青島香港　進口五月十四日　出口五月十六日
- ▼盛京▲烟台威海衞青島上海　進口五月十七日　出口五月十九日
- ▼新北京▲烟台威海衞青島上海　進口五月十七日　出口五月十九日
- ▼濟通丸▲大連　進口五月十四日　出口五月十六日
- ▼北京丸▲大連　進口五月十二日　出口五月十四日

中國旅行社報告

置產聲明

逕啓者。茲因穆文印煩中說合。已將其祖遺坐落本市三區四所。第十二編街。小夥巷路東。門牌七十六號之住房一所。計南房四間。北房四間。東厦兩條。過道一座。連同基地院落。原畝二分四釐六毫。以及隨房裝修之大小各件。完全絕賣與鄙人爲業。已於本年陽歷四月二十八日交清價款。當日已正式成立新契。其原買之印契兩張。及其上手之根契一張。亦均已交與鄙人。鄙人已將新契投稅登記。是鄙人已依法獲得該項房地及其一切附屬物之所有權矣。此後關於該項房地。如有賣主穆文印之親族爭執：或發現重契，重賣，盜典，盜賣等事。概由穆文印負責承當料理。與鄙人無于。穆文印或其家族如有指該項房地立借據（或類似典契之字據）借款，至今尙未償還者。卽希債權人速向穆文印交涉。與其另立新手續。以前穆文印或其家族指該項房地所立之借款字據（或類似典契之字據）。應作無效。鄙人槪不負責。恐未週知。特此登報聲明。

新業主王鴻均謹啓

鼠瘡瘰癧丸

專治男女一切鼠瘡瘰癧未破立卽消化已破爛流膿流水或生管子外面抹上敷貼一帖不用竟憑此丸服下准保長肉收平永無復發惟此丸藥質與衆不同吃時務使白水溶解泡開方可服下每打十二付三元病根深重加料每打十二付五元函購▲郵費二角▲開設天津東門南路西胡同姚鑫森醫師大藥房製▲姚鑫森大夫啓事男女鼠瘡瘰癧破爛有管子年久不好負責包愈如有相當舖保好後收款

本報讀者注意

青年出路

本校新聞系，國醫系，國文系，英文系，現均開始招生各系講義皆係留學歐美博士及專門學者所編並負責批改課卷保證人人容易學容易覽容易記與一切函授學校辦法不同詳章函索卽寄天津英租界張莊大橋義慶里九號高級職業函授學校

遺失聲明

啓者本行領有自行車業同業公會第九十六號會證一紙詎於近期遺失除聲請註銷補領外嗣後該證無論落於何人之手概作廢物特此登報聲明此啓

日租界中合洋行啓